

CONSILIUL LOCAL ALUNU  
JUDEȚUL VÂLCEA

HOTĂRÂREA NR. 16

Privind:

infiintarea "CLUBULUI SPORTIV OLTEȚUL ALUNU", institutie publica de interes local cu personalitate juridica, in subordinea Consiliului Local al Comunei Alunu, judetul Valcea.

Consiliul Local Alunu, Județul Vâlcea, intrunit in sedinata ordinara din data de 09.02,2022, la care participa un numar de 13 consilieri din toatalul de 13 consilieri in functie;

Având în vedere Hotărârea Consiliului Local Alunu, Județul Vâlcea nr. 9 din 09.02.2022, prin care d-l Răvaș Gheorghe a fost ales președintele ședinței pe o perioadă de trei luni;

Având în vedere:

-raportul d-lui Birăruț Nicolae, înregistrat sub nr.1911 din 08.02.2022, prin care se propune infiintarea "CLUBULUI SPORTIV OLTEȚUL ALUNU", institutie publica de interes local cu personalitate juridica, in subordinea Consiliului Local al Comunei Alunu, judetul Valcea;

- referatul de aprobare înregistrată sub nr. 1912 din 08.02.2022, întocmit de d-l Ciobanu David, viceprimarul comunei Alunu, Județul Vâlcea;

Având în vedere raportul comisiei de specialitate din cadrul Consiliului Local Alunu, Județul Vâlcea;

Ținând seama de raportul de avizare sub aspectul legalității a proiectului de hotărâre, întocmit de secretarul comunei Alunu;

În conformitate cu prevederile art.29 și art. 30 din Legea educației fizice și sportului nr. 69 /2000, cu modificările și completările ulterioare ; H. G. nr. 884 / 2001 pentru aprobarea Regulamentului de punere în aplicare a dispozițiilor Legii educației fizice și sportului nr. 69 / 2000; art.129, alin.(7), lit, f) din OUG nr. 57/2019, privind Codul Administrativ, cu modificările și competențele ulterioare;

În temeiul art. 196, alin. (1), lit. a) din UUG nr. 57/2019, privind Codul Administrativ, cu modificările și competențele ulterioare, cu un număr de 11 voturi pentru și 2 abțineri, adoapata urmatoarea:

HOTARARE

Art.1. (1) Se aproba infiintarea unei structuri sportive, institutie publica de interes local cu personalitate juridica, denumita „ CLUBUL SPORTIV OLTEȚUL ALUNU”, persoana juridica de drept public, in subordinea Consiliului Local al Comunei Alunu, Județul Vâlcea.

(2) Sediul "CLUBULUI SPORTIV OLTEȚUL ALUNU" este in comuna Alunu, Satul Igoiu, str. Principală Igoiu Nr.52- Baza Sportiva Etaj 1, judetul Valcea.

Art.2. Se aproba Regulamentul de Organizare si Functionare al „CLUBULUI SPORTIV OLTEȚUL ALUNU”, conform anexa nr.1, care face parte integrata din prezenta hotarare.

Art.3. Se aproba organigrama si statul de functii al „ CLUBULUI SPORTIV OLTEȚUL ALUNU’’, conform anexelor nr.2 si nr.3, care fac parte integrata din prezenta hotarare.

Art.4. Se aproba suportarea din buget local a cheltuielilor necesare pentru infintarea , inregistrarea, afilierea la federatii si organizarea clubului, capitolul Cultura-Sport.

Art.5. Se aproba imputernicirea domnului Birăruț Nicolae, cu domiciliul in Localitatea Alunu, sat Coltești, nr. 83, Județul Vâlcea, legitimat prin Cartea de identitate seria VX nr.675841, eliberată de SPCLEP Berbești la data de 21.03.2017, CNP 1730328386341, pentru a efectua toate demersurile privind infintarea si functionarea „ CLUBULUI SPORTIV OLTEȚUL ALUNU’’, pana la ocuparea postului de Director.

Art.6. Se desemnează domnul Mudava Nichifor reprezentant al Consiliului Local Alunu in Cosiliul de Administratie al „ CLUBULUI SPORTIV OLTEȚUL ALUNU’’.

Art.7. Viceprimarul Comunei Alunu, Județul Vâlcea va asigura aducerea la indeplinire a prezentei hotarari, informând Consiliul Local asupra modului de îndeplinire.

Art.8.Prezenta hotărâre se va comunica: Instituției Prefectului-Județul Vâlcea, primarului comunei Alunu, viceprimarului comunei Alunu, compartimentului contabilitate și inspectie fiscală din cadrul aparatului de specialitate al primarului com. Alunu și se va afișa la sediul Consiliului Local Alunu, Județul Vâlcea.

Alunu la:  
09.02.2022

Președinte de ședință,  
Răvaș Gheorghe

Contrasemnează,  
Secretar general,  
Boeangiu Luminița

## **Anexa nr. 1 la HCL nr. 16 din 09.02.2022**

### **REGULAMENT DE ORGANIZARE SI FUNCTIONARE AL CLUBULUI SPORTIV OLTEȚUL ALUNU**

#### **CAPITOLUL I – DISPOZIȚII GENERALE**

**Art. 1.** Denumirea este **Clubul Sportiv OLTEȚUL ALUNU**.

**Art. 2.** Clubul Sportiv Oltețul Alunu este organizat ca instituție publică, cu personalitate juridică, de interes local înființată în subordinea Consiliului local al Comunei Alunu, Județul Valcea, în temeiul Legii nr. 69/2000 a Educației Fizice și Sportului, cu modificările și completările ulterioare și OUG nr. 57/2019, privind Codul Administrativ, cu modificările și completările ulterioare.

**Art. 3.** Clubul Sportiv Oltețul Alunu funcționează în subordinea Consiliului Local al Comunei Alunu, Județul Valcea și își desfășoară activitatea în conformitate cu prevederile legale în vigoare și cele ale prezentului regulament, are deplină autonomie în stabilirea și realizarea programelor proprii, în consens cu politicile sportive ale autorităților locale, concepute pentru a răspunde comenzilor sociale, nevoilor comunității.

**Art. 4.** Clubul Sportiv Oltețul Alunu are în structura sa următoarele secții sportive:

- Fotbal
- Handbal;
- Șah;
- Tenis de masă;
- Fotbal-tenis;
- Futsal;
- Natație.
- Sportul pentru toți.

**Art. 5.** Clubul Sportiv Oltețul Alunu colaborează cu toate instituțiile locale sau centrale de stat, de drept public sau privat, în vederea realizării obiectivelor propuse, de asemenea pe linie de specialitate atât din punct de vedere metodologic cât și organizatoric în mod special colaborează cu Federațiile Sportive Române și Straine, cu Ministerul Tineretului și Sportului și cu Comitetul Olimpic Român.

**Art. 6.** Clubul Sportiv Oltețul Alunu se organizează și funcționează după prezentul regulament, aprobat de Consiliul Local al comunei Alunu și se bucură de drepturile conferite de lege.

**Art. 7.** Sediul Clubului Sportiv Alunu este în România, comuna Alunu, sat. Igoiu, str. Principală Igoiu, nr.52- Baza sportiva etaj 1, jud. Vâlcea.

**Art. 8. Insemne si culori :**

- Culorile clubului sunt Alb-Negru și de rezervă Alb-Albastru.  
- Sigla CLUBULUI SPORTIV OLTEȚUL ALUNU este de forma unui scut în culorile alb și negru. In partea superioara a siglei este scris OLTEȚUL, în mijloc este o minge de fotbal, iar în partea de jos este scris ALUNU.

**Art. 9.** Schimbarea denumirii se poate face numai prin hotararea Consiliului Local Alunu, adoptata cu majoritatea simpla de voturi, pe baza avizului Ministerului Tineretului si Sportului ca urmare a unui raport motivat al autorului care initiaza aceasta operatiune.

**Art.10.**

(1) Cheltuielile curente si de capital ale CLUBULUI SPORTIV Oltețul Alunu sunt finantate din alocatiile de la bugetul local si in completare, din veniturile proprii realizate in conditiile legii.

(2) Veniturile proprii realizate de CLUBUL SPORTIV OLTEȚUL ALUNU in conformitate cu Legea nr. 69/2000, cu modificarile si completarile ulterioare, pot fi realizate din urmatoarele activitati:

- a) Activitati economice realizate in legatura directa cu scopul si obiectul de activitate;
- b) Cotizatii si contributii banesti ale simpatizantilor
- c) Donatii si sponsorizari
- d) Reclama si publicitate
- e) Valorificarea bunurilor aflate in patrimoniul CLUBULUI SPORTIV OLTEȚUL ALUNU , altele decat cele de domeniul public
- f) Indemnizatii obtinute din participarea la competitii si demonstratiile sportive
- g) Indemnizatii obtinute din transferul sportivilor
- h) Alte venituri, conform dispozitiilor legale.

**Art. 11. (1)** Clubul Sportiv Oltețul Alunu deține exclusivitate asupra:

a) dreptului asupra imaginii de grup sau individuale, statică și în mișcare a sportivilor lui, în echipamentul de concurs sau de reprezentare, când participă la competiții în numele acestuia;

b) dreptului de reclamă, publicitate și de televiziune, la acțiunile,

manifestările și competițiile la care participă.

(2) Drepturile menționate la alin.1 pot fi cesionate de club , în condițiile legii.

**Art. 12. (1)** Organele de coordonare și control ale Clubului Sportiv Oltețul Alunu sunt Consiliul Local al comunei Alunu și primarul și viceprimarul comunei Alunu.

(2) Consiliul Local al comunei Alunu are următoarele competențe:

- a) aprobă Regulamentul de Organizare și Funcționare al Clubului precum și modificările și completările ulterioare ale acestuia ;
- b) aprobă structura organizatorică a Clubului , numărul de posturi și normativul de constituire a compartimentelor funcționale la propunerea primarului;
- c) numește și eliberează din funcție membrii Comitetului Director și Directorul;
- d) aprobă bugetul de venituri și cheltuieli, contul de execuție bugetară și programul de activitate pentru exercițiul financiar următor;
- e) asigură condițiile materiale și financiare necesare pentru buna funcționare a clubului.
- f) Aplică sancțiuni persoanelor pe care le-a numit;
- g) Aprobă darea de seamă contabilă și raportul de gestiune al directorului instituției;

(3) Primarul comunei Alunu are următoarele competențe:

Propune Consiliului Local al comunei Alunu :

- a) numirea și eliberarea din funcție a conducătorului Clubului sportiv ;
- b) aprobarea organigramei , statului de funcții, numărului de personal și Regulamentului de Organizare și Funcționare a Clubului Sportiv;

**Art. 13.** Directorul Clubului Sportiv Oltețul Alunu va fi numit conform legislației în vigoare, până la organizarea concursului în condițiile legii.

## *CAPITOLUL II – SCOPUL ȘI OBIECTIVELE CLUBULUI*

**Art. 14. (1)** Clubul Sportiv Oltețul Alunu se înființează în scopul organizării și administrării activității sportive în vederea realizării activității de performanță, selecție, pregătire și participarea sportivilor la competiții sportive interne și internaționale, la ramurile de sport ce aparțin clubului.

(2) Clubul Sportiv Oltețul Alunu va sprijini totodată și sportul pentru toți, în vederea menținerii sănătății, recreerii și socializării cetățenilor. Sportul pentru toți va fi realizat printr-un complex de activități bazate pe practicarea liberă a exercițiului fizic într-un mediu curat și sigur, individual sau în grup, organizat ori independent.

**Art. 15.** Pentru realizarea scopului și obiectivelor sale, clubul se afiliază la federațiile sportive naționale de specialitate, recunoscând autoritatea acestora și obligându-se să respecte statutul, normele, reglementările și deciziile acestora, care sunt în conformitate cu legislația în vigoare. De asemenea, sunt

recunoscute reglementările organismelor internaționale în domeniu, aflate în vigoare.

**Art. 16.** Scopul clubului se realizează prin următoarele obiective:

- a) organizarea de acțiuni de selecție, instruire și perfecționare a sportivilor;
- b) organizarea de competiții sportive, de masă și de performanță, interne și internaționale, în conformitate cu regulamentele federațiilor sportive naționale;
- c) promovarea disciplinelor sportive proprii;
- d) administrarea bazei sportive proprii;
- e) pregătirea sportivilor într-un cadru organizat;
- f) promovarea sportivilor la echipe din România sau din străinătate;
- g) atragerea copiilor și tinerilor în practicarea sportului și popularizarea disciplinelor sportive în instituțiile de învățământ;
- h) organizează activități sportive de masa la nivelul comunei;
- i) realizarea unui cadru corespunzător pentru ridicarea măiestriei sportivilor prin organizarea eficientă, prin asigurarea unor antrenori specializați și prin crearea unor condiții materiale adecvate sportului de înaltă performanță;
- j) asigurarea participării sportivilor și tehnicienilor clubului la stagii de pregătire tehnică, colocvii, cursuri de instructori și antrenori;
- k) organizarea de cursuri de inițiere pentru începători precum și cursuri de perfecționare a sportivilor de către persoane atestate în domeniu prin diplome sau certificate recunoscute, în condițiile legii;
- l) organizarea de tabere și cantonamente de pregătire;
- m) contactarea și stabilirea de relații cu alte cluburi sportive de profil din țară și străinătate;
- n) colaborarea cu persoane fizice sau juridice de drept public sau privat pentru sponsorizări, donații, publicitate, prestări de servicii, închirierea de săli, terenuri, clădiri și stadioane;
- o) acordarea de ajutoare sportivilor și personalului propriu în caz de necesitate;
- p) atragerea de fonduri publice de la organele administrației publice centrale sau locale, conform legii;
- q) promovarea și susținerea măsurilor de prevenire și control al folosirii substanțelor interzise și alte metode neregulate destinate să mărească în mod artificial capacitatea sportivilor sau să modifice rezultatele competițiilor sportive la care participă;
- r) întreprinderea de măsuri pentru prevenirea și combaterea violenței, precum și pentru promovarea spiritului de fair-play și a toleranței în sport.

### *CAPITOLUL III – STRUCTURA ORGANIZATORICĂ ȘI FUNCȚIONAREA CLUBULUI SPORTIV OLTEȚUL ALUNU*

**Art. 17.** Structura organizatorică a Clubului Sportiv Oltețul Alunu este prevăzută în Organigrama și Statul de funcții care sunt aprobate prin Hotărârea Consiliului Local al comunei Alunu.

**Art. 18. (1)** Clubul Sportiv Oltețul Alunu are în structură secții pe ramuri sportive.

**(2)** Secțiile pe ramuri sportive sunt subunități prin care se realizează selecția, pregătirea și participarea la competiții.

**(3)** Pentru început , secțiile pe ramuri sportive din cadrul Clubului Sportiv Oltețul Alunu sunt cele prevăzute la art.4 din prezentul ROF.

**Art. 19. (1)** Înființarea și desființarea unei secții pe ramură de sport din structura Clubului Sportiv Oltețul Alunu se face prin Hotărârea Consiliului Local al comunei Alunu la propunerea Primarului sau a Comitetului Director .

**(2)** În cazul desființării unei secții pe ramură de sport, Clubul Sportiv Oltețul Alunu are obligația să întreprindă demersurile necesare pentru radierea din evidențele federației sportive naționale de specialitate, conform procedurii stabilite prin statutul acestora.

#### *CAPITOLUL IV – CONDUCEREA CLUBULUI SPORTIV OLTEȚUL ALUNU*

**Art. 20.** Conducerea Clubului Sportiv Oltețul Alunu este asigurată de un **Consiliu de Administratie care are rol deliberativ si un Director care are atributii executive.**

**Art. 21. (1) Consiliul de Administratie** este alcătuit dintr-un total de 4 membri din care:

- a) Președinte;
- b) Reprezentant al Primarului;
- c) Reprezentant al Consiliului Local;
- d) Contabil.

**Art. 22.** Președintele și Vicepreședintele Consiliului de Administratie se aleg pe o durată de 2 ani, dintre cei 4 membri, prin vot secret.

**Art. 23.** Membrii Consiliului de administratie ai Clubului Sportiv Oltețul Alunu nu pot să înstrăineze, să cesioneze bunuri mobile sau imobile, sau să gireze cu bunurile mobile sau imobile ale clubului, fără aprobarea Consiliului Local al comunei Alunu.

**Art. 24. Consiliu de Administratie** se întrunește lunar în ședință ordinară, la convocarea președintelui, precum și în ședință extraordinară, ori de câte ori este necesar. Deliberările sunt consemnate într-un registru special, iar hotărârile se iau cu jumătate plus unul din numărul de voturi, dacă legea nu prevede altfel. În caz de paritate, votul președintelui Consiliului de Administratie este decisiv.

**Art. 25. Consiliu de Administratie** îndeplinește următoarele atribuții:

- a) stabilește și propune Primarului strategia clubului, defalcată pe ramuri sportive spre a fi supusa aprobării Consiliului Local al comunei Alunu ;

- b) avizează proiectul bugetului propriu și contul de încheiere a exercițiului bugetar;
- c) aprobă bilanțul contabil;
- d) propune Primarului structura organizatorică și numărul de personal spre a fi supusă aprobării Consiliului Local al comunei Alunu;
- e) propune aprobarea Contractului Colectiv de Muncă;
- f) aprobă, prin decizie, modelul de contract-cadru de prestări servicii care va fi încheiat cu fiecare antrenor și sportiv, în parte;
- g) aprobă transferurile și împrumuturile de jucători precum și suma la care urmează să se facă transferurile și împrumuturile;
- h) aprobă strategia și obiectivele generale ale clubului;
- i) analizează activitatea clubului și propune măsuri și programe de îmbunătățire a activității;
- j) aprobă programele de activitate;
- k) aprobă calendarul competițional intern și internațional al clubului;
- l) aprobă componența loturilor, structura colectivelor tehnice și a planurilor de pregătire a loturilor;
- m) stabilește pentru fiecare antrenor, prin fișa postului, numărul de grupe de sportivi, niveluri valorice și numărul minim de sportivi legitimați cuprinși în pregătire;
- n) stabilește obiectivele de performanță ale secțiilor clubului, în funcție de bugetul de venituri și cheltuieli;
- o) aprobă componența delegațiilor și reprezentanții clubului care participă la competiții și reuniuni, analizează rezultatele obținute și ia măsuri în consecință;
- p) asigură desfășurarea corespunzătoare a acțiunilor de selecție, pregătire și participare la competiții, precum și condițiile de desfășurare a activității sportive de performanță;
- q) aprobă necesarul de materiale sportive în vederea pregătirii și participării loturilor sportive la competiții;
- r) rezolvă problemele tehnice, organizatorice, administrative, financiare și de personal ale clubului;
- s) se ocupă de întreținerea și dezvoltarea bazei materiale pentru activitatea sportivă;
- t) controlează activitatea desfășurată în cadrul secțiilor pe ramuri sportive din structura clubului, precum și a antrenorilor;
- u) se ocupă de realizarea lunară a veniturilor proprii;
- v) aprobă regimurile de amortizare a mijloacelor fixe din dotarea clubului, precum și modificarea acestora și aprobă scoaterea din uz a mijloacelor fixe casate în condițiile legii;
- w) aprobă plafoanele de cheltuieli care privesc diurna, alimentația de efort și hrana a sportivilor, cazarea sportivilor și a angajaților, pe fiecare zi în limita bugetului de venituri și cheltuieli aprobat;
- x) propune schimbarea sediului clubului;

y) negociază cu fiecare sportiv și antrenor remunerarea netă care va fi decontată lunar, ce va include remunerarea pentru munca prestată, cazarea și hrana necesară fiecărui sportiv, precum și termenele la care se va face decontarea;

z) încheie cu fiecare antrenor și sportiv contractul de prestări servicii;

aa) stabilește criteriile de bază pentru remunerația netă lunară și alte criterii de negociere, dacă se consideră a fi necesare;

bb) înregistrează contractele de prestări servicii la organele și instituțiile prevăzute de lege;

cc) negociază și încheie acorduri, înțelegeri, protocoale, convenții și contracte, precum și alte documente în domeniul sportului, cu persoane fizice și juridice interesate;

dd) aprobă, modifică sau anulează regulamentele interne și normativele clubului;

ee) hotărăște realizarea de investiții și dotări;

ff) îndeplinește orice alte atribuții stabilite prin lege, prin Hotărârile ale Consiliului Local al comunei Alunu și Decizii ale Primarului.

**Art. 26.** Dizolvarea clubului și modificarea Regulamentului de organizare și funcționare, înlocuirea cenzorului se face cu votul a 2/3 din numărul total al membrilor și se face la propunerea Primarului prin hotărârea Consiliului local.

**Art. 27.** Hotărârile adoptate de **Consiliu de Administrație** sunt obligatorii și pentru acei membri care au votat împotriva.

**Art. 28.** Hotărârile **Consiliu de Administrație** intră în vigoare la data adoptării acestora sau, ulterior, la data prevăzută în conținutul lor.

**Art. 29.** Calitatea de membru al **Consiliului de Administrație** încetează:

a) la expirarea mandatului pentru care a fost ales;

b) prin hotărâre judecătorească;

c) la cerere, motivat;

d) în cazul decesului;

e) în cazul dizolvării și lichidării clubului;

f) pentru încălcări grave ale regulamentului clubului și legilor țării;

g) în cazul influențării negative a rezultatelor sportive din competiții;

h) în cazul condamnării penale sau pentru cauze care, potrivit legii sau statutului, fac incompatibilă persoana în cauză cu calitatea de membru;

i) pentru neparticiparea la un număr de 3 ședințe consecutive ale Comitetului Director.

**Art. 30. (1)** Postul de Director al Clubului Sportiv Oltețul Alunu se ocupă prin concurs, organizat potrivit procedurilor și criteriilor aprobate de consiliul local, la propunerea primarului, în condițiile legii.

**(2)** Comisia de concurs se stabilește prin Dispoziția Primarului comunei Alunu.

**Art. 31.** Directorul Clubului Sportiv Oltețul Alunu îndeplinește, în condițiile legii, următoarele atribuții principale:

- a) asigură punerea în executare a hotărârilor **Consiliului de Administratie** și a Hotărârilor Consiliului Local;
- b) organizează și conduce activitatea clubului și răspunde de îndeplinirea obiectivelor stabilite;
- c) răspunde de aplicarea Regulamentului de Organizare și Funcționare și a Regulamentului de Ordine Interioară ale clubului și asigură respectarea acestuia de către personalul salariat;
- d) reprezintă personal sau prin delegat clubul în relațiile cu organismele interne și internaționale, cu celelalte instituții publice sau private, precum și cu persoanele fizice și juridice, române sau străine;
- e) coordonează activitatea desfășurată în cadrul secțiilor pe ramuri sportive din structura clubului, precum și a antrenorilor, în vederea realizării scopului și obiectivelor clubului;
- f) propune spre aprobare **Consiliului de Administratie** transferurile și împrumuturile de jucători precum și suma la care urmează să se facă transferurile și împrumuturile;
- g) numește și eliberează din funcție personalul Clubului, în condițiile legii;
- h) controlează activitatea personalului și aplică sancțiunile disciplinare sau recompensele corespunzătoare, în condițiile legii;
- i) dispune măsuri pentru promovarea spiritului de fair-play și pentru combaterea și prevenirea violenței și dopajului în activitatea clubului;
- j) întocmește proiectul bugetului propriu al Clubului și contul de încheiere al exercițiului bugetar, pe care le supune avizării **Consiliului de Administratie**;
- k) angajează, lichidează și ordonanțează cheltuielile bugetului clubului;
- l) elaborează proiectele rapoartelor generale privind activitatea Clubului Sportiv Oltețul Alunu și stadiul implementării strategiilor pe care le prezintă spre avizare **Consiliului de Administratie**;
- m) prezintă informări la cererea Consiliului Local al comunei Alunu sau a Primarului;
- n) realizează și propune proiecte Consiliului Local al comunei Alunu și Primarului care au ca scop îmbunătățirea activității Clubului Sportiv Oltețul Alunu;
- o) asigură instruirea personalului de specialitate;
- p) îndeplinește orice alte atribuții stabilite prin lege, prin Hotărârile ale Consiliului local, Dispoziții ale Primarului sau prin Hotărârile ale **Consiliului de Administratie**

#### *CAPITOLUL V – ORGANELE DE CONTROL ALE CLUBULUI SPORTIV OLTEȚUL ALUNU.*

**Art. 32.** Controlul ierarhic și de specialitate va fi exercitat de personalul de specialitate al Primarului comunei Alunu, conform competenței. Controlul financiar preventiv se organizează în condițiile prevăzute de lege.

**Art.33.** Auditul public intern la Clubul Sportiv se realizează prin grija primarului comunei Alunu , iar raportul de audit este aprobat de ordonatorul principal de credite în condițiile legii.

#### *CAPITOLUL VI – PATRIMONIUL*

**Art. 34. (1)** Patrimoniul Clubului Sportiv Oltețul Alunu este format din bunurile mobile și imobile necesare desfășurării în bune condiții a activității.

**(2)** Patrimoniul Clubului Sportiv Oltețul Alunu se stabilește anual, pe baza bilanțului contabil încheiat la data de 31 decembrie.

**Art. 35. (1)** Clubul Sportiv Oltețul Alunu administrează, cu diligența unui bun proprietar, bunurile aflate în patrimoniu, în condițiile legii.

**(2)** Bunurile se evidențiază distinct în patrimoniul Clubului Sportiv Oltețul Alunu.

**Art. 36.** În exercitarea dreptului său, Clubul Sportiv Oltețul Alunu administrează bunurile aflate în patrimoniu, în vederea scopului și obiectivelor stabilite.

**Art. 37.** Pentru atingerea scopului și obiectivelor stabilite, Clubul Sportiv Oltețul Alunu poate deține în proprietate, închiriate sau în administrare baze sportive, terenuri, clădiri, instalații sportive, cantine, spații de cazare, autovehicule pentru transport materiale și persoane, materiale și echipamente de birotică precum și alte dotări necesare pentru desfășurarea activității.

**Art. 38.** Clubul Sportiv Oltețul Alunu administrează baza materială pentru activitatea sportivă aflată în patrimoniul comunei Alunu dată în administrare de către Consiliul Local al comunei Alunu.

**Art. 39.** Administrarea bazei materiale pentru activitatea sportivă care aparține Clubului Sportiv Oltețul Alunu se va face în conformitate cu Legea Educației Fizice și Sportului nr. 69/2000, cu modificările și completările ulterioare.

**Art. 40.** Patrimoniul Clubului Sportiv Oltețul Alunu poate fi modificat conform prevederilor legale.

#### *CAPITOLUL VII – FINANȚELE CLUBULUI SPORTIV OLTEȚUL ALUNU*

**Art. 41.** Veniturile, indiferent de sumă și cheltuielile de orice natură ale clubului sunt cuprinse în bugetul anual propriu, pe structura clasificăției bugetare, aprobat de Consiliul Local al comunei Alunu.

**Art. 42. (1)** Administrarea bugetului anual de venituri al Clubului se face în condițiile prevăzute de legislația în vigoare privind resursele financiare bugetare.

(2) Bugetul anual al Clubului Sportiv Oltețul Alunu cuprinde la partea de venituri:

- a) venituri proprii, pe structura clasificăției bugetare;
- b) alocații/subvenții de la bugetul local;
- c) alte surse, în condițiile legii.

(3) Bugetul anual al Clubului Sportiv Oltețul Alunu se aprobă de către Consiliul Local al comunei Alunu.

**Art. 43.** Veniturile obținute din activități se gestionează și se utilizează la nivelul Clubului Sportiv Oltețul Alunu, pentru realizarea scopului și obiectivelor, în condițiile legii .

**Art. 44. (1)** Cheltuielile curente și de capital ale CLUBULUI SPORTIV OLTETUL ALUNU sunt finanțate din alocațiile de la bugetul local și în completare, din veniturile proprii realizate în condițiile legii.

(1) Veniturile proprii realizate de CLUBUL SPORTIV Oltetul Alunu în conformitate cu Legea nr. 69/2000, cu modificările și completările ulterioare, pot fi realizate din următoarele activități:

- i) Activități economice realizate în legătură directă cu scopul și obiectul de activitate;
- j) Cotizații și contribuții banesti ale simpatizanților;
- k) Donații și sponsorizări;
- l) Reclama și publicitate;
- m) Valorificarea bunurilor aflate în patrimoniul CLUBULUI SPORTIV OLTETUL ALUNU, altele decât cele de domeniul public;
- n) Indemnizații obținute din participarea la competițiile și demonstrațiile sportive;
- o) Indemnizații obținute din transferul sportivilor;
- p) Alte venituri, conform dispozițiilor legale.

**Art. 45.** Gestionarea mijloacelor materiale și bănești se face de către Directorul Clubului, cu respectarea prezentului Regulament și a legislației în vigoare.

**Art. 46.** Clubul Sportiv Oltetul Alunu poate dispune de bunurile aflate în proprietatea sa, poate încheia contracte de împrumut și poate elibera titluri de credit, cu condiția ca aceste acte juridice să fie încheiate pentru realizarea obiectivelor stabilite.

**Art. 47.** Remunerarea sportivilor se va efectua pe baza contractelor de prestări servicii încheiate prin negociere directă cu sportivii și antrenorii, pe baza autorizației de liber profesionist obținută în condițiile prevăzute de legislația în vigoare, de către fiecare sportiv și antrenor.

**Art. 48.** Negocierea contractelor de prestări servicii prevăzute la art. 47 se va efectua de către **Consiliul de Administratie**.

**Art. 49.** Controlul financiar preventiv se organizează în condițiile prevăzute de legislația în vigoare.

**Art. 50.** Auditul public intern al clubului se realizează prin grija Primăriei comunei Alunu, raportul de audit fiind aprobat de Ordonatorul Principal de Credite în condițiile prevăzute de legislația în vigoare.

#### *CAPITOLUL VIII – REGIMUL DE DISCIPLINĂ, RECOMPENSE ȘI SANCTIUNI – CONDIȚII DE ACORDARE*

**Art. 51. (1)** Pentru rezultate deosebite sau pentru recunoașterea contribuției la dezvoltarea sportului, clubul poate recompensa sportivii, tehnicienii, antrenorii, instructorii și pe ceilalți membri ai clubului, acordând distincții, trofee, diplome, cupe sau plachete.

**(2) Consiliul de Administratie** hotărăște, în funcție de rezultate și de aportul personal, în limita bugetului clubului, acordarea de premii, prime sau alte recompense în bani sau obiecte, conform prevederilor legale în vigoare.

**(3) Consiliul de Administratie** hotărăște radierea unei sancțiuni date anterior.

**Art. 52.** Abaterile de la Regulamentul de Organizare și Funcționare, de la Regulamentul de Ordine Interioară sau de la alte reglementări stabilite prin decizii de către conducerea clubului, vor fi analizate de către **Consiliul de Administratie** care, în funcție de gravitatea faptelor, poate aplica următoarele sancțiuni: avertisment, amendă, suspendarea temporară din activitatea clubului ori excluderea din activitatea clubului. Cuantumul amenzilor va fi aprobat de **Consiliul de Administratie** pentru fiecare sancțiune în parte.

**Art. 53.** La pronunțarea hotărârii se va ține seama de circumstanțele atenuante sau agravante. Circumstanțele atenuante sunt antecedentele meritoase și mărturisirea faptei. Acestea pot duce la diminuarea sancțiunii până la jumătate. Circumstanțele agravante sunt: calitatea oficială a persoanei în cauză, premeditarea, cumulul de abateri, recidiva. Ele pot duce la majorarea cu maximum jumătate a sancțiunii. Se consideră recidivist cel/cea care a mai fost sancționat în ultimii doi ani pentru abateri de același fel.

**Art. 54. Avertismentul** se aplică numai în cazul primei abateri și este atenționarea în scris asupra sancțiunilor ce vor urma în cazul săvârșirii de noi abateri.

**Art. 55. Suspendarea temporară** poate fi:

- a) pe o perioadă de 3 – 6 luni și amendă pentru gesturi și expresii insultătoare la adresa adversarilor, arbitrilor, partenerilor de concurs, reprezentanților organizațiilor sportive, precum și pentru nerespectarea deciziilor arbitrilor, neprezentarea la cantonamente și competiții fără a-și anunța și justifica absența, purtare scandaloasă, atitudine necuviincioasă

față de reprezentanții clubului, a federațiilor sportive naționale de specialitate sau organelor lor de conducere, prejudicierea imaginii clubului;

b) pe o perioadă de 6 luni – 1 an și amendă pentru lovirea adversarului sau a unui partener de competiție, provocarea de scandaluri pe terenul de joc sau în afara lui, refuzul de a face parte din reprezentativa clubului fără a avea motive temeinice;

c) pe o perioadă de 2 ani pentru lovirea reprezentanților clubului, a reprezentanților federațiilor sportive naționale de specialitate sau a unui arbitru în funcție.

**Art. 56. Suspendarea definitivă (excluderea)** din activitatea sportivă din cadrul clubului se ia de către **Consiliul de Administrație** pentru abateri deosebit de grave – dopaj, vicierea rezultatelor, neapărarea corectă a șanselor etc.

**Art. 57.** Pentru personalul angajat cu contract de munca, sancțiunile disciplinare sunt cele prevăzute de Codul Muncii.

## *CAPITOLUL IX – DISPOZIȚII FINALE*

**Art. 58.** Dreptul de supraveghere și control asupra activității Clubului Sportiv Oltețul Alunu se exercită de către Agenția Națională pentru Sport în colaborare cu Consiliul Local al comunei Alunu și Primarul comunei Alunu, conform prevederilor legale în vigoare.

**Art. 59. (1)** Clubul Sportiv Oltețul Alunu este supus înregistrării în Registrul Sportiv.

**(2)** Ca urmare a înregistrării în Registrul Sportiv, clubul primește număr de identificare și Certificat de Identitate Sportivă.

**Art. 60.** Competențele fiecărui post și atribuțiile personalului Clubului Sportiv Oltețul Alunu vor fi individualizate pentru fiecare caz în parte prin "Fișa postului" aprobată de Președintele clubului.

**Art. 61.** Salarizarea personalului încadrat prin contract de munca în cadrul instituției se stabilește potrivit legislației aplicabile personalului contractual din sectorul bugetar.

**Art. 62.** Personalul Clubului Sportiv Oltețul Alunu răspunde, după caz, material, civil, administrativ, penal, pentru faptele săvârșite în exercitarea atribuțiilor ce le revin.

**Art. 63.** Clubul Sportiv Oltețul Alunu dispune de ștampila proprie.

**Art. 64.** Clubul Sportiv Oltețul Alunu are arhiva proprie, în care se păstrează în conformitate cu prevederile legale, documente de personal, financiar-contabile și din activitatea curentă.

**Art. 65.** Litigiile de orice fel, în care este implicat Clubul Sportiv Oltețul Alunu sunt de competența instanțelor judecătorești, potrivit legii.

**Art. 66.** Directorul Clubului va aduce la cunoștința salariaților din subordine prevederile prezentului regulament.

**Art. 67.** Nerespectarea prevederilor prezentului regulament atrage raspunderi conform legii.

**Art. 69** Prezentul regulament se completează, de drept, cu actele normative în vigoare.

**Art. 70.** După aprobarea de către Consiliul Local al comunei Alunu, prezentul Regulament are caracter de normă obligatorie pentru întreg personalul Clubului Sportiv Oltețul Alunu.

**Art. 71.** Completarea sau modificarea prezentului regulament de organizare și funcționare se face cu îndeplinirea formalităților prevăzute pentru adoptarea acestuia.

Președinte de ședință,  
Răvaș Gheorghe

Contrasemnează,  
Secretar general,  
Bocangiu Luminița

**ORGANIGRAMA  
CLUBULUI SPORTIV OLTETUL ALUNU**

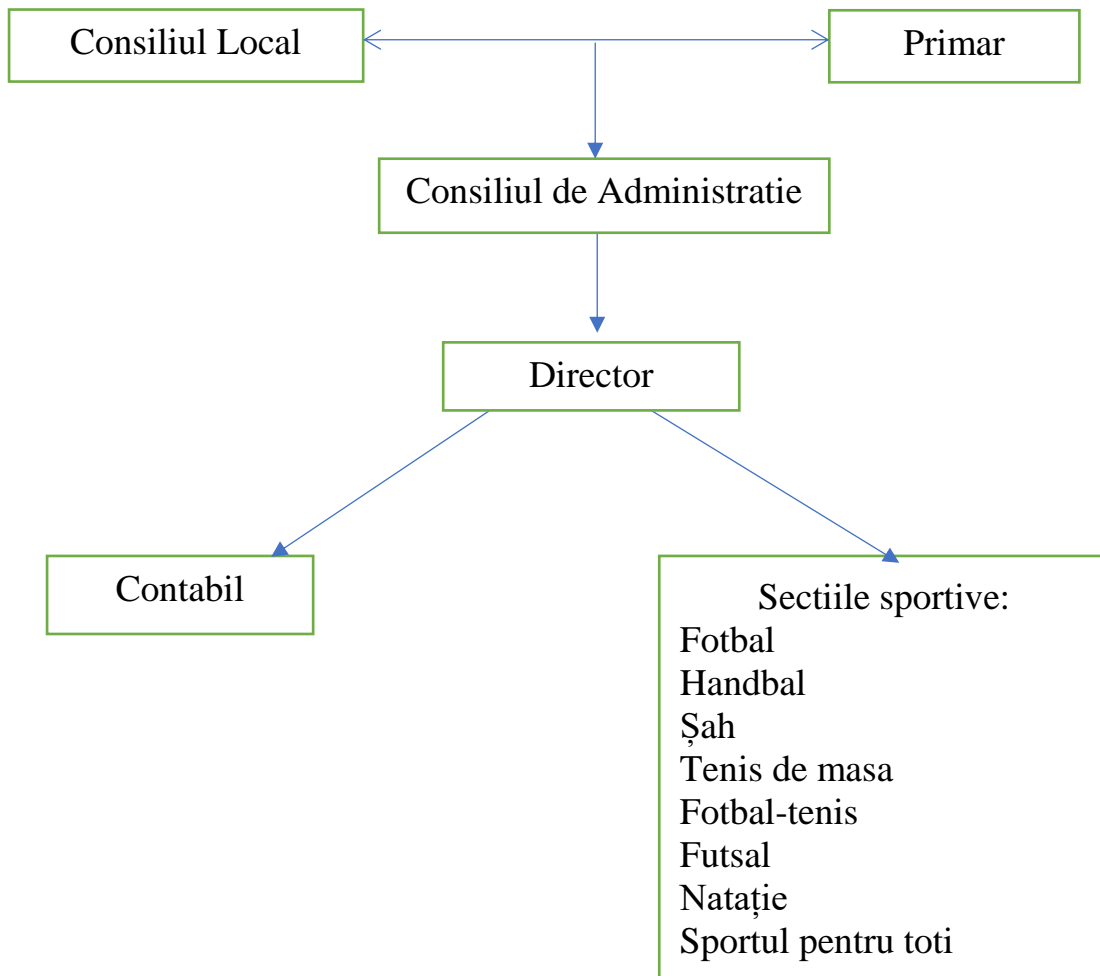

Alunu la:  
09.02.2022

Preşedinte de şedinţă,  
Răvaş Gheorghe

Contrasemnează,  
Secretar general,  
Boangiu Luminiţa

**Anexa nr. 3 la HCL Alunu nr. 16 din 09.02.2022**

**STAT DE FUNCȚII  
CLUBUL SPORTIV OLTETUL ALUNU**

<b>Nr crt.</b>	<b>Funcția</b>	<b>Număr posturi</b>	<b>Nivel studii</b>	<b>Funcția de conducere</b>	<b>Funcție de execuție</b>
1	Director	1	S	X	
2	Contabil	1	S		X
<b>TOTAL POSTURI</b>		<b>2</b>			

Alunu la:  
09.02.2022

Președinte de ședință,  
Răvaș Gheorghe

Contrasemnează,  
Secretar general,  
Boengiu Luminița